

校長室の窓から

～夢の扉 臨時号～開校記念日編 R 2. 5. 1 (金)

本日は開校記念日です。

文責 学校長



～臨時休校措置は5月10日まで延長となりました。～

1 元気に過ごしていますか？ 今日は開校記念日です。

臨時休校措置となって10日がたちましたが、生徒の皆さんは家庭で元気で過ごしていますか。毎日の担任の先生への報告を聞く限りにおいては、皆さん家庭での学習に真剣に取り組んでいるようです。

さて、本日（5月1日）は開校記念日です。正式には本校の開校記念日は**5月10日**ですが、中高一貫校としてスタートするときに開校記念日に絡めて合同遠足をするようになって5月1日・2日の連休前の平日に行うようになっていったようです。本来ならば今年度も中高合同の歓迎遠足を実施して、親睦を深める日としていました。例年の目的地である歌垣山が昨年度の水害の被害の影響で登山ができなくなっていたため、今年度は**北方・四季の丘公園**に変更して実施する計画を生徒会の先生に進めてからもらっていましたが、残念ながら学校が現状のように一斉休校措置となったために、今年度の全校遠足も記念式典も実施できなくなりました。そこで、今回はこの紙面をもって開校記念式典に代えたいと思います。来年度こそは合同遠足が実施できることを期待しましょう。



2 110年を超える歴史の中で変遷してきた母校

【武雄高校の歴史】

- 1908年（明治41年） 武雄高等女学校としてスタート
- 1928年（昭和8年） 武雄中学校開校（旧制中学校）
- 1948年（昭和24年） 武雄高等学校開校
- 1982年（昭和57年） 武雄青陵高校と分離
- 2007年（平成19年） 武雄青陵高校と合併し中高一貫校として開校

【校門の変遷】※右の写真参照

右の写真を見ると高等女学校時代からの校門（写真①）の変遷がよくわかります。高等女学校はグラウンドの西側の現在住宅地となっている辺りに校舎が立てられていたようです。その後、現在のグラウンドの部室棟の高さに木造校舎として中学校の校舎が立てられ、グラウンドの中央を突っ切るような場所に正門（写真②）が建てられていたそうです。女学校と中学校が一つになり、武雄高校となってもしばらくは旧制中学の正門（写真③）を使用していましたが、昭和36年に国道の拡張工事に伴い、現在の郵便局前の位置に正門（写真④）が新たに作られました。昭和40年には学校のマンモス化（多いときは1学年600人以上の年も）に伴い、今の南体育館の横のテニスコートの場所に南校舎が立てられ、郵便局前の正門から南校舎まで長い武高坂（地獄坂と呼ばれていました）を夏は汗だくになりながら登っていた記憶があります。昭和63年までのグラウンドは国道と同じ高さでしたが、都市計画（高速インターまでの道路整備）に基づく道路拡張工事に伴い、正門は現在の位置に移築されました。その後平成10年に北校舎と南校舎が無くなり、現在の新校舎に引っ越しするのに伴ってグラウンドに大量に盛り土がされ現在の高さに至っています。写真③をよく見ると**正門の手前には橋が架かっており、かつての塚崎城のお堀が学校の周囲を取り囲んでいたことが窺えます。**

【武雄高校の校是】

武雄高校には「校訓」ではなく「校是」として「質実剛健」「報恩感謝」という言葉があります。正しくは「**質実剛健にして、報恩感謝の誠を尽くす**」と教えられてきました。亡くなった前同窓会長の石井義彦氏の話によれば、その由来は、旧制武雄中学時代に遡り、昭和16年に**校舎が全焼**し、当時の婦人会の人々の「**1銭貯金(募金)**」と**旧制中学のOBの方々の寄付**のお蔭で翌年には校舎が再興されたという歴史に基づいていると記憶しています。旧制中学校は男子校であったことから元々「質実剛健」な校風で、校舎再建の折、地元の人々に支えて頂いた恩に心を尽くして報いようという精神からきている言葉のように思います。武高生の皆さん、まだまだ家庭での学習が続きますか、今は辛抱の時です。一日一日を「質実剛健」な気風で目標に向かって「**一心不乱**」に精進し、地域や社会に「**報恩感謝**」することのできる人財となることを期待します。



①高等女学校の正門

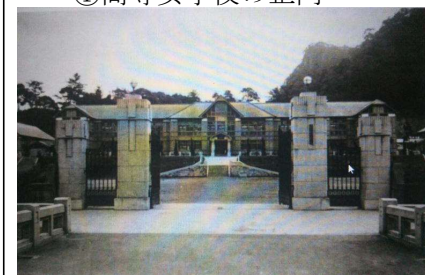

②旧制中学校の正門

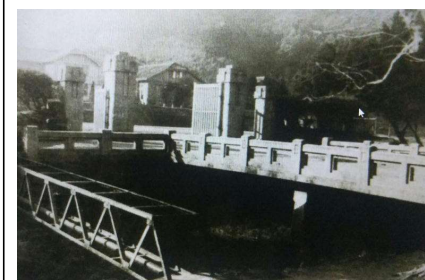

③武雄高校の正門（～S36）



④武雄高校の正門（～S63）

3 ワンポイント国語講座・・・「入試によく出る漢字」にチャレンジしてみよう。

【問題】「入試頻出の漢字ベスト100」のうちの50問です。現時点でいくつ書けますか？ ※下記に回答あり。

- | | | |
|----------------------|---------------------|--------------------|
| ①イゼンとして状態は変化しない。 | ②常軌をイツダツした行為だ。 | ③多くのギセイを払って完成した。 |
| ④採点のキジュンを明確にする。 | ⑤実験の結果から法則をキノウする。 | ⑥身体のキノウが低下する。 |
| ⑦空気がキハクで息苦しい。 | ⑧性格にソヤなところがある。 | ⑨できるだけベンギは図ります。 |
| ⑩地震で建築物がハウカイする。 | ⑪顔のリンカクが母に似ている。 | ⑫生活にヨユウが感じられる。 |
| ⑬こんな事は特別でフヘン性がない。 | ⑭トウテツした理論で実に明瞭だ。 | ⑮決心がつかず心がドウヨウする。 |
| ⑯実力をハッキする。 | ⑰口では言えないビミョウな違い。 | ⑱彼はドレイを解放した。 |
| ①彼は現代っ子のテンケイだ。 | ⑳日本文学のセイズイは源氏物語にある。 | 21 他国の文化をセツシュする。 |
| 22 一つのことにシュウチャクする。 | 23 失敗して自信をソウシツする。 | 24 天地をソウゾウした神。 |
| 25 結婚をゼンテイとした交際。 | 26 機械のソウサを覚える。 | 27 センサイな感じやすい性格。 |
| 28 親友の死で心にショウゲキを受ける。 | 29 日本コユウの文化。 | 30 これはすでにシュウチの事実だ。 |
| 31 世間の噂をコリヨして行動を慎む。 | 32 サツカクが原因で誤解する。 | 33 キョウレツな印象を受ける。 |
| 34 見たシュンカンは思い出せなかった。 | 35 高速道路をヘイサする。 | 36 センメイに記憶に残っている。 |
| 37 彼はジュンスイの江戸っ子だ。 | 38 私のセンモンは経済学です。 | 39 表面に出ないセンザイ能力。 |
| 40 受験生をタイショウとした読物。 | 41 兄と弟は性格がタイショウ的だ。 | 42 機動隊の出動をヨウセイする。 |
| 43 外国文化のモホウに過ぎない。 | 44 彼の論理にはムジュンがある。 | 45 組合の要求にダキョウする。 |
| 46 ショウコの品を突きつける。 | 47 食欲をシゲキする匂い。 | 48 政治家のダラクが目につく。 |
| 49 富士山は日本のショウウチョウだ。 | 50 ショウドウに駆られる。 | |

4 引き続き感染予防を心掛けてください。～うつらない・うつさないために～

臨時休校措置が当初の予定であった5月6日（水）から5月10日（日）までに延長となりました。本来ならば、ゴールデンウィーク期間で各地の行楽地に多くの人々が出かけているところですが、今年は「ステイホーム週間」として外出を自粛し、家庭で過ごす週間となりました。体育系部活動の諸君は「全国高校総体」が中止となり、県の高校総体や夏の甲子園予選の開催も危ぶまれる事態となっています。何よりも休校期間は部活動そのものが禁止となっているため、体を動かすこともできずストレスもたまっている頃だと思います。学習の合間に自分なりのトレーニングに取り組んで気分転換を図ってください。今、日本全国で外出自粛を心がけてもらっていますので、少しずつ感染拡大にブレーキがかかりつつありますが、劇的に減少しているわけでもないので、もしかしたらさらに「緊急事態宣言」が延長され、学校再開も先に伸びることになるかもしれませんが、1日も早くコロナウイルスに打ち勝つためにもご協力をよろしくお願いします。今、こうしている間にも**医療に従事している医師・看護師等関係者の方々が、感染のリスクの高い最前線の現場で闘っておられることを心に留めて**、今自分がしなければならぬことに全力を注いでください。まだまだ感染が終息したわけではありません。今後も自宅での生活を維持することが原則です。万が一やむを得ず外出する場合は必ずマスク着用を徹底し、人の多い場所・時間帯を避けるよう心掛けてください。

5 心配事・相談事は遠慮なく連絡してください。

今回の「緊急事態宣言」により、様々な業種で休業せざるを得なくなり、経済的に厳しくなる家庭もあるかもしれません。国会でも補正予算が審議され、様々な支援策が考えられています。様々な相談機関も開設されていますので、ぜひ関係機関にご相談ください。生徒諸君も何か困っていることやわからないことがあったら遠慮なく学校に相談してください。また、発熱したり体調が悪くなったときは速やかに医療機関に連絡をとって受診してください。もし家族内で体調不良の方が出たときにも医療機関の受診を勧めてください。対応が遅れると命を失うリスクはそれだけ高くなります。早め早めの対応を。コロナウイルス感染の疑い、濃厚接触者の疑いがある場合には必ず学校へも連絡してください。

6 保護者の皆様へ……校納金の期限までの納入にご協力を。

一斉臨時休校中のご家庭でのご指導・ご支援ありがとうございます。5月11日から学校が再開されることを祈っていますが、「緊急事態宣言」が延長され、さらに休校措置が続く可能性が高まってきました。今後、課題や学習用パソコンを使った学習等の準備・連絡のために一時的に登校させるなどの措置も考えられますので、学校からの緊急連絡やホームページをこまめにチェックしていただきますよう宜しくお願いいたします。

また、4月分の校納金の口座引き落としができなかった家庭が少なからずありました。コロナウイルス関連で経済的に厳しいご家庭もあるとは思いますが、毎月の校納金が口座から引き落としができますようにご協力を宜しくお願い致します。

【漢字の答】

- | | | | | | | | | | |
|-------|-------|-------|-------|-------|-------|-------|-------|-------|-------|
| ①依然 | ②逸脱 | ③犠牲 | ④基準 | ⑤帰納 | ⑥機能 | ⑦希薄 | ⑧粗野 | ⑨便宜 | ⑩崩壊 |
| ⑪輪郭 | ⑫余裕 | ⑬普遍 | ⑭透徹 | ⑮動揺 | ⑯発揮 | ⑰微妙 | ⑱奴隸 | ⑲典型 | ⑳精髓 |
| 21 撰取 | 22 執着 | 23 喪失 | 24 創造 | 25 前提 | 26 操作 | 27 繊細 | 28 衝撃 | 29 固有 | 30 周知 |
| 31 顧慮 | 32 錯覚 | 33 強烈 | 34 瞬間 | 35 閉鎖 | 36 鮮明 | 37 純粹 | 38 専門 | 39 潜在 | 40 対象 |
| 41 対照 | 42 要請 | 43 模倣 | 44 矛盾 | 45 妥協 | 46 証拠 | 47 刺激 | 48 墮落 | 49 象徴 | 50 衝動 |